Guide à l'intention des nouvelles personnes chercheuses et cliniciennes-chercheuses

Faculté de médecine et des sciences de la santé

Université de Sherbrooke

Centre de recherche du CHUS

Centre de recherche sur le vieillissement

Centre de recherche Charles-Lemoyne

mai 2023

Table des matières

Programme de mentorat en recherche 1
Obtenir des espaces de recherche 1
Faculté de médecine et des sciences de la santé (FMSS) 2
Thèmes porteurs de la FMSS 2
Où s'intègre ma recherche? 2
Départements de la FMSS 3
Bureau de la valorisation et des partenariats 3
Groupe de partenariat d'affaires 3
Établissements de recherche affiliés 5
Centre de recherche du CHUS (CRCHUS) – Centre de recherche FRQS 5
Centre de recherche sur le vieillissement (CDRV) – Centre de recherche FRQS 6
Institut de pharmacologie de Sherbrooke (IPS) 7
Centre de recherche Charles-Le Moyne (CRCLM) 7
Centre de recherche - CIUSSS du Saguenay-Lac-St-Jean 7
Université de Moncton - Centre de formation médicale Nouveau-Brunswick (CFMNB) 8
Plateformes technologiques, parc d'équipements et expertise 8
Plateforme de protéomique (spectrométrie de masse) 8
Plateforme d'analyse du transcriptome (RNomique) 8
Plateforme d'histologie et de microscopie électronique 9
Plateforme du Centre d'imagerie moléculaire de Sherbrooke (CIMS) – conjoint CRCHUS/FMSS 9
Plateforme de synthèse de peptides et de sondes d'imagerie 9
CRCHUS 9
Biobanque des maladies digestives du CRCHUS 9
Centre d'imagerie moléculaire de Sherbrooke (CIMS), incluant la Plateforme d'analyse et de visualisation d'images (PAVI) 10
Données Organisées du Réseau Informatique de Santé de l'Estrie (DORISE) 10
Plateau clinique du CRCHUS 10

Plateau d'expertise clinique (PEC) 10
Plateforme de microscopie photonique et cytométrie – conjoint CRCHUS/FMSS/CdRV 11
Plateforme informatique CRED 11
Unité de recherche clinique et épidémiologique (URCE), incluant les biostatistiques 11
CdRV 12
« Comité des ainés » du CdRV 12
Plateformes et services d'expertises offerts aux membres 12
Expertise en biotechnologies et laboratoires humides 12
Plateforme d'ingénierie PESI 12
« Laboratoire d'innovations par et pour les ainés » 12
Soutien au rayonnement et au transfert de connaissances 13
Soutien statistique 13
Banque de recrutement NABÛ 13
Spécialiste en procédés administratifs 13
Comment financer ma recherche? 13
Sources internes de financement 14
Subvention de démarrage 14
Subvention de démarrage pour professeures et professeurs n'ayant pas le statut de chercheur 14
Subvention de dépannage 15
Programme de reconnaissance des centres de recherche de l'Université de Sherbrooke 15
CRCHUS – Programme d'aide financière interne (PAFI) 15
CRCHUS – Programme Bourses de recherche postdoctorale 15
CRCHUS – Programme de financement interne de petits équipements de recherche (PÉRC) 16
CdRV – Programme de financement Initiatives stratégiques 17
CdRV – Programme de financement Projets structurants 17
CdRV – Financements transitoires 17
CdRV – Concours de la Fondation Vitae 17
CdRV – Bourses de 2e et 3e cycles 18

CRCLM – Programme de bourses aux études supérieures du CRCLM 18
CRCLM – Programme d'appui au développement 18
Organismes subventionnaires et fondations externes 18
Préparer une demande de subvention 18
SARIC 19
Institut de recherche en santé du Canada (IRSC) 19
Fondation canadienne pour l'innovation (FCI) 19
Fonds de recherche du Québec - Santé (FRQS) 19
Frais indirects de recherche (FIR) et prélèvement des centres de recherche dans les cas de collaborations avec l'industrie 20
Frais indirects de la recherche (FIR) 20
Prélèvement des centres de recherche affiliés dans les cas de collaborations avec l'industrie (Overhead) 20
Préparation d'un contrat, une entente de recherche, MTA ou NDA 20
Entente de prêt de matériel biologique (MTA - Material Transfer Agreement) 20
Entente de confidentialité (NDA – Non Disclosure Agreement) 21
Support salarial 21
Temps protégé en recherche 21
Unités académiques (UA) 21
Promotion universitaire 22
Bourses salariales ou « de carrière » 23
Entente RAMQ-FMSQ pour les personnes cliniciennes- chercheures MD 23
Encadrement aux études supérieures et au postdoctorat 23
Habilitation à superviser des étudiantes et étudiants aux cycles supérieurs 24
Projets de recherche des résidentes et résidents en médecine 24
Comité de mentorat 24
Rémunération des étudiantes et étudiants 25
Embauche de personnel 25
Personnes étudiantes du 1er cycle 26

Personne stagiaires d'été 26
Personne stagiaire rémunérée (coop ou non) 26
Personne étudiante aux cycles supérieurs 26
Médecins résidents 26
Personnes stagiaires postdoctoraux 27
Diffusion de sa recherche 27
Considérations financières 28
Comité d'éducation continue 28
Remboursement des frais de déplacements 28
Aide financière pour l'organisation de congrès, colloques ou réunions scientifiques 29
Être à l'affût des dernières nouvelles 29
Actualité des études supérieures, de la recherche et de l'innovation 29
Infolettre du CRCHUS 30
Bulletin du CdRV 30
Infolettre du CRCLM 30
Adjointes et adjoints à la recherche 30
Éthique de la recherche clinique 31
Demandes d'approbation éthique 31
CÉR – CIUSSS de l'Estrie - CHUS 31
CÉR – CISSS de la Montérégie-Centre 31
Éthique animale 31

Sujet	Description	Ressources
Programme de mentorat en recherche	Le programme de mentorat en recherche vise à définir et à encadrer les meilleures pratiques à mettre en place afin d'appuyer le développement professionnel et d'augmenter le succès en recherche des nouvelles personnes professeures chercheures de la FMSS. Programme de mentorat en recherche (PDF) (Intranet FMSS – Accueil > Recherche > documents et liens utiles > Programme de mentorat des nouveaux chercheurs pdf)	Vice-doyenne aux études supérieures, à la recherche et à l'innovation : Nathalie Rivard Directeur scientifique du CRCHUS : André Carpentier Directrice scientifique du CDRV Véronique Provencher
Obtenir des espaces de recherche	La réalisation de projets de recherche nécessite des espaces et infrastructures de recherche spécialisés. La planification de l'attribution des espaces de recherche doit être effectuée à l'avance. La première démarche doit être effectuée auprès de la direction de service ou de département tout en gardant informé la direction de son thème de recherche et les gestionnaires de l'institution à laquelle la personne chercheuse est affiliée. Critères d'attribution des espaces de recherche (PDF) (Intranet FMSS – Accueil > Recherche > Documents et liens utiles > Gestion facultaire > Critères d'attribution des espaces de recherche pdf) Formulaire de demande d'espace au CRCHUS (cr.chus.qc.ca/clients/SanteEstrie/Sous-sites/Centres_de_recherche/CRCHUS/Services-outils/Formulaires/Formulaire-demande_locaux__Jan2019.doc)	Vice-doyenne aux études supérieures, à la recherche et à l'innovation : Nathalie Rivard Directeur scientifique - CRCHUS : André Carpentier Directrice scientifique – CDRV : Véronique Provencher Adjointe à la direction – CDRV : Nathalie Schoos CRCLM Cloé Rodrigue, directrice de la recherche Audrey Couture, adjointe à la directrice

Sujet	Description	Ressources
Faculté de médecine et des sciences de la santé (FMSS) **Thèmes porteurs de la FMSS** **Où s'intègre ma recherche?**	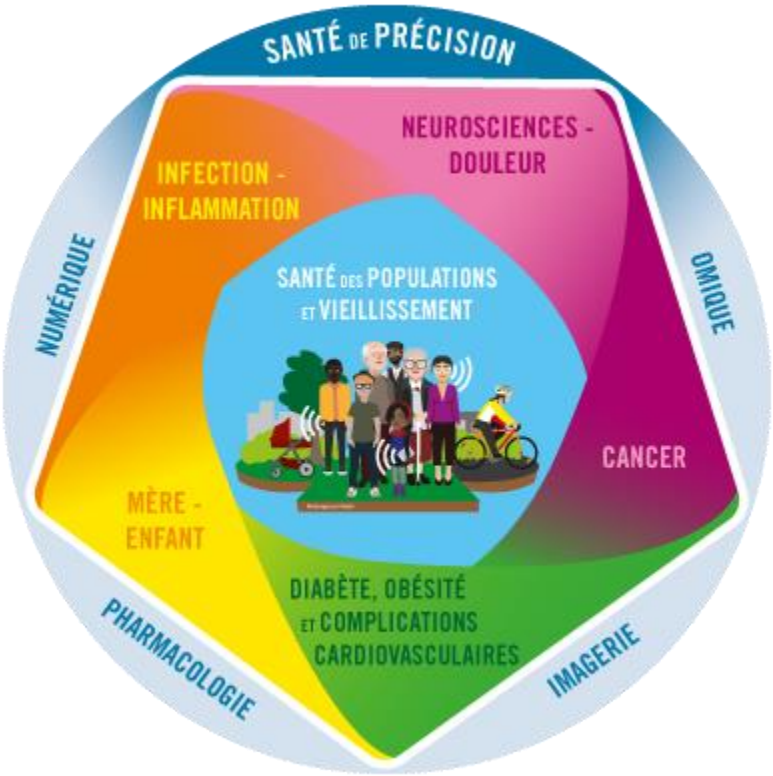 La recherche à la FMSS est organisée autour de six thèmes porteurs. Chaque personne chercheuse détermine son appartenance principale à l'un des thèmes, favorisant ainsi les opportunités de collaboration. Pour en savoir plus sur les thèmes porteurs et leurs responsables, consultez la page Web des thèmes porteurs sur le site Internet de la FMSS à la section Recherche. (usherbrooke.ca/medecine/recherche/notre-caractere-distinctif/themes-porteurs-et-piliers-dexcellence)	Vice-doyenne aux études supérieures, à la recherche et à l'innovation : Nathalie Rivard

Sujet	Description	Ressources
Départements de la FMSS	Chaque personne chercheuse est membre d'un département et parfois également d'un service. Pour consulter la liste des départements de la FMSS, accédez à la section « Départements » du site Internet de la FMSS. (usherbrooke.ca/medecine/faculte/ecoles-et-departements)	
Bureau de la valorisation et des partenariats	Le Bureau de la valorisation et des partenariats (BVP) encourage les collaborations partenariales selon un modèle d'innovation ouverte afin d'en maximiser les retombées économiques et sociales. Il souhaite offrir une gamme de services offerts en la matière aux personnes chercheuses, à leurs équipes de recherche ainsi qu'aux membres des cinq centres de recherche affiliés à la FMSS. Cette gamme de services couvre le spectre de la valorisation des expertises du corps professoral de recherche jusqu'au soutien à l'entrepreneuriat et en passant par les fruits de leurs droits d'auteurs. usherbrooke.ca/medecine/faculte/bureau-de-la-valorisation-et-des-partenariats/	Directrice : Marie-Claude Battista
Groupe de partenariat d'affaires	Le Groupe de partenariats d'affaires démarche des projets auprès des partenaires et assiste dans la gestion des relations partenariales. • Il effectue la qualification de l'opportunité d'un projet, qui consiste en une vérification auprès d'un partenaire potentiel de son intérêt et de ses ressources matérielles, humaines et financières pour prendre part à un partenariat avec l'Université. • Il aide ensuite à établir un projet clairement défini avec des objectifs qui répondent aux attentes des personnes chercheuses et des partenaires. • Il s'occupe de vous guider à travers les différentes étapes administratives nécessaires à la mise en place de votre projet. • Lors de l'accueil des nouvelles personnes chercheuses, les membres de l'équipe du GPA offrent une rencontre d'introduction afin de:	Groupe de partenariat d'affaires infopartenariats@USherbrooke.ca

Sujet	Description	Ressources
	• présenter la mission du GPA et les ressources humaines à leur disposition ; • connaître leur expertise dans le but de pouvoir démarcher des projets de recherche collaborative auprès de partenaires ; • les aider à naviguer dans le nouvel écosystème d'affaires de l'Université de Sherbrooke	

Sujet	Description	Ressources
Établissements de recherche affiliés	Centre de recherche du CHUS (CRCHUS) – Centre de recherche FRQS La recherche au CRCHUS est intégrée dans 6 axes de recherche. Les personnes chercheuses sont encouragées à être membre d'un des axes de recherche. Être membre d'un axe, en plus d'améliorer ses chances de réseautage, peut permettre d'avoir accès à certaines opportunités de financement interne, dont les PAFI et les projets structurants, et à certains soutiens de financement pour les personnes étudiantes qu'elles supervisent. Axes de recherche du CRCHUS : 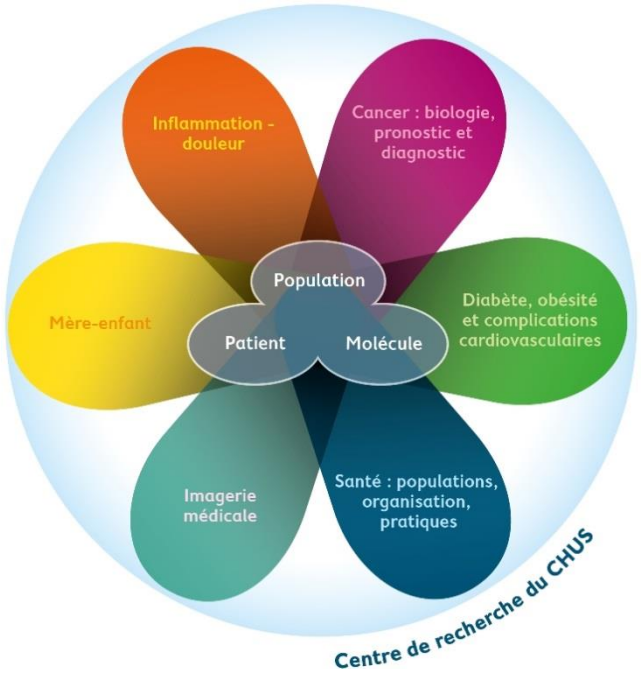 Site Web : CRCHUS (https://www.crchus.ca/accueil)	Directeur scientifique du CRCHUS: André Carpentier Adjointe au directeur scientifique : Annie Morin

Sujet	Description	Ressources
	Centre de recherche sur le vieillissement (CDRV) – Centre de recherche FRQS La mission du Centre de recherche sur le vieillissement est de produire et d'intégrer les connaissances sur les processus soutenant le vieillissement en santé et l'adaptation de la société à ce défi complexe. Rejoignant toutes les facultés de l'UdeS et répartie en deux axes principaux, la recherche au CdRV se réalise selon une perspective globale, interdisciplinaire et intersectorielle. 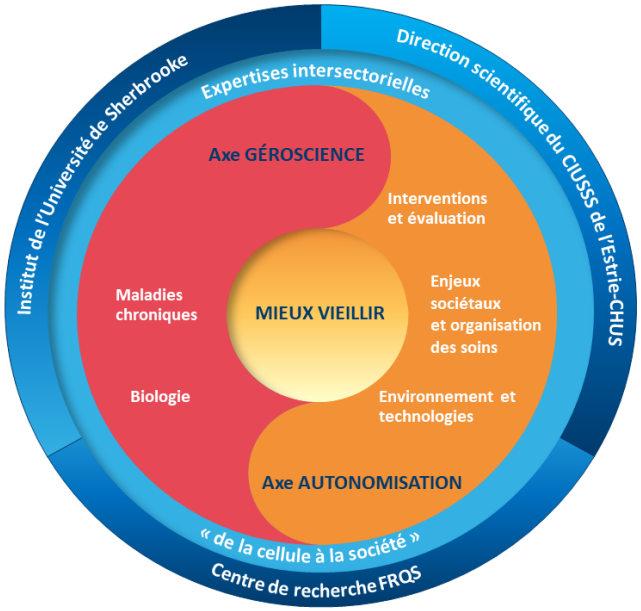 Site Web: CdRV (www.CdRV.ca/accueil)	Directrice : Véronique Provencher Adjointe scientifique à la direction : Nathalie Schoos

Sujet	Description	Ressources
	Institut de pharmacologie de Sherbrooke (IPS) Le projet fondamental de l'IPS vise la découverte : ▪ des mécanismes moléculaires et cellulaires de développement des pathologies ▪ de molécules bioactives à potentiel diagnostique ou thérapeutique Site Web : IPS (usherbrooke.ca/ips)	Directeur : Philippe Sarret Coordonnateur : Éloïc Colombo
	Centre de recherche Charles-Le Moyne (CRCLM) Le Centre de recherche Charles-Le Moyne (CRCLM), fondé en 1995, s'est développé autour de solides alliances scientifiques, stratégiques et administratives entre le CISSS de la Montérégie-Centre (CISSSMC) et l'Université de Sherbrooke (UdeS). Il possède les qualités d'un système apprenant qui lui ont permis de constamment évoluer depuis une mission de recherche centrée sur les « soins et services de santé » vers une vision intégrée de la « santé de proximité » centrée sur les personnes, les groupes et les populations. • Les thèmes de recherche sont : ▪ Réadaptation et santé au travail ▪ Politiques, organisation et évaluation des systèmes de santé ▪ Trajectoires de vie en santé ▪ Santé mentale, addictions et comportements à risque Site Web : CRCLM (crclm.ca)	Directrice scientifique de la recherche : Dominique Tremblay Directrice de la recherche : Cloé Rodrigue Adjointe à la direction de la recherche : Audrey Couture
	Centre de recherche - CIUSSS du Saguenay-Lac-St-Jean Les activités de recherche relèvent particulièrement des domaines de : ▪ la génomique et de la génétique, incluant la pharmacogénétique ▪ l'organisation des soins pour les maladies chroniques en première ligne Site Web : CIUSSS du Saguenay Lac-St-Jean – La recherche (santesaglac.gouv.qc.ca/enseignement-et-recherche/)	Directrice de la recherche : Cynthia Gagnon Adjointe au directeur de la recherche : Danielle Guay

Sujet	Description	Ressources
	Université de Moncton - Centre de formation médicale Nouveau-Brunswick (CFMNB) Site Web : CFMNB (umoncton.ca/medecine/recherche-cfmnb)	Directeur de la recherche : Mathieu Bélanger
Plateformes technologiques, parc d'équipements et expertise	Des plateformes offrent des services et expertises ultraspécialisés afin de permettre à toutes les personnes chercheuses de profiter d'équipements et de technologies de pointe. Pour en savoir plus sur le parc d'équipement, les plateformes technologiques et leurs responsables, consultez la rubrique plateformes technologiques de la section Recherche du site Internet de la FMSS. (usherbrooke.ca/medecine/recherche/notre-caractere-distinctif/infrastructure-et-plateformes-de-la-recherche) Le réseau des plateformes institutionnelles de l'UdeS est accessible pour toutes la communauté de recherche de l'université, Pour en savoir plus, consultez la rubrique Plateformes de recherche dans la section recherche du site internet de l'UdeS https://www.usherbrooke.ca/recherche/udes/caractere-distinctif/plateformes	Conseiller à la recherche en santé : Jean-François Delabre Adjointe à la vice-doyenne aux études supérieures, à la recherche et à l'innovation : Monique Sullivan Soutien aux infrastructures du CRCHUS : Frédérique Badeaux Vice-recteur adjoint au développement des plateformes institutionnelles Dominic Therrien
	Plateforme de protéomique (spectrométrie de masse) Page Web : Plateforme de protéomique (spectrométrie de masse) (usherbrooke.ca/medecine/recherche/notre-caractere-distinctif/infrastructure-et-plateformes-de-la-recherche/proteomique-par-spectrometrie-de-masse)	Responsables : François Michel Boisvert Dominique Lévesque
	Plateforme d'analyse du transcriptome (RNomique) Site Web : Plateforme d'analyse du transcriptome (RNomique) (rnomics.med.usherbrooke.ca)	Responsables : Sherif Abou Elela Mathieu Durand

Sujet	Description	Ressources
	Plateforme d'histologie et de microscopie électronique Page Web : Plateforme d'histologie et de microscopie électronique (https://www.usherbrooke.ca/medecine/recherche/notre-caractere-distinctif/infrastructure-et-plateformes-de-la-recherche/histologie-et-microscopie-electronique)	Responsables : Nathalie Perreault Marjolaine Goyette Marilène Paquette Charles Bertrand
	Plateforme du Centre d'imagerie moléculaire de Sherbrooke (CIMS) – conjoint CRCHUS/FMSS Site Web : Centre d'imagerie moléculaire de Sherbrooke (cr.chus.qc.ca/services-outils/cims)	Responsables: Martin Lepage Éric Turcotte Francis Malenfant
	Plateforme de synthèse de peptides et de sondes d'imagerie Site Web : Plateforme de synthèse de peptides et de sondes d'imagerie (usherbrooke.ca/medecine/recherche/notre-caractere-distinctif/infrastructure-et-plateformes-de-la-recherche/synthese-de-peptides-et-sondes-dimagerie)	Responsable : Marc-André Bonin
CRCHUS	**Biobanque des maladies digestives du CRCHUS** La biobanque collecte des échantillons de cancer colorectal, de métastases hépatiques et de sang, avec leurs données cliniques associées. Cette biobanque du CRCHUS vise à offrir aux personnes chercheuses les échantillons nécessaires à la réalisation de leurs travaux de recherche.	Responsable : Julie Carrier Coordonnatrice : Noémie Poirier

Sujet	Description	Ressources
	Centre d'imagerie moléculaire de Sherbrooke (CIMS), incluant la Plateforme d'analyse et de visualisation d'images (PAVI) Site Web : Centre d'imagerie moléculaire de Sherbrooke (CIMS) (https://www.crchus.ca/services-outils/plateformes/centre-dimagerie-moleculaire-de-sherbrooke) Site Web : Plateforme d'analyse et de visualisation d'images (PAVI) (https://www.crchus.ca/services-outils/plateformes/plateforme-danalyse-et-de-visualisation-dimage-pavi)	Coordonnateur scientifique : Sébastien Labbé Directeurs et directrice scientifiques des secteurs : Secteur radiochimie : Brigitte Guérin Secteur pré-clinique : Vacant Secteur clinique : Éric Turcotte Secteur IRM : Martin Lepage Secteur PAVI : Martin Lepage,
	Données Organisées du Réseau Informatique de Santé de l'Estrie (DORISE) Site Web : DORISE (InfoCentre) (https://www.crchus.ca/services-outils/autres-services-et-outils/infocentre)	
	Plateau clinique du CRCHUS Lien entre les équipes de recherche, le bureau d'approbation des projets de recherche, le Comité d'éthique et le CIUSSS de l'Estrie – CHUS, santé et sécurité, normes et règlements, révision des budgets de recherche, formation, infrastructures pour rencontres avec des personnes patientes et instrumentation spécialisée.	Responsable : Helena Senta
	Plateau d'expertise clinique (PEC) Le mandat du PEC est d'offrir à la clientèle ayant un besoin ponctuel en personnel de recherche clinique d'obtenir une ressource correspondant à leurs besoins. Les services offerts au PEC vont de la planification (évaluation de la faisabilité) à la réalisation des projets de recherche clinique, en passant par leur coordination. Personnel disponible : coordonnatrice ou coordonnateur de projet, personnel infirmier, assistantes et assistants techniques pour effectuer l'entrée de données ou les suivis budgétaires. Site Web : À venir	Responsable : Helena Senta Coordonnatrice scientifique : Sarah Côté-Bigras
	Plateforme cardio-métabolique L'expertise de cette plateforme permet divers tests pour la recherche grâce à plusieurs équipements tel un DXA (ostéodensitométrie), un Luminex (dosage de	Coordonnatrice scientifique : Ouhida Benrezzak

Sujet	Description	Ressources
	métabolites et hormones clés), des cages métaboliques pour la calorimétrie indirecte chez les petits animaux, un appareil d'angiographie C-ARM et un cabinet environnemental. Site Web : À venir	
	Plateforme de microscopie photonique et cytométrie – conjoint CRCHUS/FMSS/CdRV Sites Web : Plateforme de microscopie photonique et cytométrie (https://www.usherbrooke.ca/medecine/recherche/notre-caractere-distinctif/infrastructure-et-plateformes-de-la-recherche/microscopie-photonique-et-de-cytometrie) (https://www.crchus.ca/services-outils/plateformes/plateforme-de-cytometrie)	Directrice des plateformes technologiques de la FMSS : Andrée Lessard Coordonnateur scientifique : Leonid Volkov
	Plateforme de tests fonctionnels en recherche clinique Cette plateforme permet de faire des tests de fonction respiratoire, des épreuves d'effort, la mesure non invasive de l'inflammation bronchique et de mesurer des échanges gazeux grâce à divers équipements tels des ergocycles (pédiatrique et adulte), un Tremoflo, un VO2Max (ordinateur, programme) et un appareil de mesure du FeNO. Site Web : À venir	Responsable : François-Pierre Counil
	Plateforme informatique CRED Site Web : Plateforme informatique CRED (https://www.cred.ca/)	Coordonnateur scientifique : Silven Rehel
	Unité de recherche clinique et épidémiologique (URCE), incluant les biostatistiques Offrir à la clientèle en quête de soutien pour la planification ou l'exécution de travaux de recherche clinique, les ressources humaines et technologiques requises. Afin d'assurer un soutien rapide et de haute qualité, l'URCE pourrait agir, à l'occasion, comme courtier afin de faciliter la liaison avec des expertes et experts reconnus à l'extérieur de l'établissement.	Directeur scientifique : William Fraser Coordonnatrice scientifique : Amélie Tétu

Sujet	Description	Ressources
	Site Web : URCE (https://www.crchus.ca/services-outils/plateformes/unite-de-recherche-clinique-et-epidemiologique) Le service de biostatistiques aide les personnes chercheuses, assistantes de recherche, étudiantes et résidentes des équipes de recherche à différents niveaux de leurs projets de recherche. Site Web : Consultations biostatistiques (https://www.crchus.ca/services-outils/plateformes/consultations-biostatistiques)	
CdRV	« Comité des ainés » du CdRV Instance ainée représentant la diversité des réalités vécues et favorisant le dialogue et des collaborations entre les personnes ainées et leurs représentants et représentantes et les personnes investis en recherche sur le vieillissement	Coordination : Caroline Francoeur
Plateformes et services d'expertises offerts aux membres	Expertise en biotechnologies et laboratoires humides • Soutien en recherche moléculaire (validation, rédaction) pour personnes chercheuses et étudiantes • Coordination du volet technique et de l'utilisation des équipements des laboratoires communs • Gestion des bonnes pratiques en matière de santé et sécurité au travail (SST)	Responsable : Audrey Perreault
	Plateforme d'ingénierie PESI • Soutien en matière de développement technologique (ingénierie, informatique, électronique, mécanique) • Planification et estimation des coûts du volet technologique d'un projet • Utilisation et location d'équipements et de laboratoires spécialisés au CdRV	Responsable : Mathieu Hamel
	« Laboratoire d'innovations par et pour les ainés » • Implication de personnes partenaires ainées au sein d'initiatives de recherche • Accompagnement dans une démarche intersectorielle par et pour les ainées et les ainés (idéation de projet, demande de financement, mise en œuvre) • Collaboration avec le « Comité des ainés du CdRV »	Responsable : Caroline Francoeur

Sujet	Description	Ressources
	Soutien au rayonnement et au transfert de connaissances • Soutien au rayonnement des initiatives de recherche • Soutien en matière de stratégies de transfert de connaissances à cibler auprès de divers publics cibles	Adjointe scientifique à la direction : Nathalie Schoos
	Soutien statistique • Expertise-conseil en matière de statistiques en soutien à : ○ La planification d'études et à l'élaboration/rédaction de protocoles de recherche. ○ L'élaboration des analyses statistiques, à l'interprétation et à la rédaction de passages associés au sein de documents scientifiques.	Responsable : Lise Trottier
	Banque de recrutement NABÛ • Banque de données soutenant le recrutement de participantes et participants liés à la recherche sur le vieillissement	Responsable : Nathalie Schoos
	Spécialiste en procédés administratifs • Gestion intégrée des budgets de recherche CIUSSS et UdeS • Soutien à la planification financière globale des portefeuilles de projets • Soutien à l'élaboration des budgets en lien avec les demandes de fonds • Rémunération/payes des du personnel de recherche employé (volet CIUSSS) • Lien avec les différentes directions administratives du CIUSSS et de l'UdeS	Responsable : Marjorie Labrecque
Comment financer ma recherche?	La recherche de financement externe, par exemple les subventions de fonctionnement et bourses salariales, fait partie intégrante de la réalité des personnes chercheuses. Pour en savoir plus sur le sujet, consulter la rubrique « Financement » du Service d'appui à la recherche, à l'innovation et à la création (SARIC) de l'UdeS. (usherbrooke.ca/saric/financement)	Conseiller à la recherche en santé : Jean-François Delabre Adjointe à la vice-doyenne aux études supérieures, à la recherche et à l'innovation : Monique Sullivan Coordonnatrice

Sujet	Description	Ressources
	Faire une recherche sur Pivot-RP Plus d'informations sur ce logiciels de recherche de subventions, bourses et prix. https://www.usherbrooke.ca/saric/financement/subvention/programmes-financement/base-de-donnees-pivot-rp	Mariana Ghinet
	Pour augmenter vos chances d'être subventionné : • Faites réviser votre demande par des pairs un mois à l'avance • Utilisez le système de révision interne • Ayez recours aux services d'aide à la rédaction des demandes de fonds • Consultez la section « Recherche » du site intranet de la FMSS : elle contient plusieurs documents pour vous assister dans la rédaction d'une demande de subvention. Site Intranet : Intranet FMSS - Recherche (menu à droite) (USherbrooke.ca > Faculté de médecine et des sciences de la santé > Intranet > Recherche)	Conseiller à la recherche en santé : Jean-François Delabre Adjointe à la vice-doyenne aux études supérieures, à la recherche et à l'innovation : Monique Sullivan Coordonnatrice Mariana Ghinet
Sources internes de financement	Subvention de démarrage L'Université de Sherbrooke, conjointement avec les centres de recherche affiliés (CRCHUS et CdRV et CRCLM), octroie une subvention de fonctionnement aux nouvelles personnes chercheuses afin de leurs permettre de débuter leurs activités de recherche. Cette subvention peut être bonifiée par la faculté, le département et le service d'attache de la personne candidate, ainsi que son centre de recherche le cas échéant.	Vice-doyenne aux études supérieures, à la recherche et à l'innovation : Nathalie Rivard Directeur scientifique - CRCHUS : André Carpentier Direction scientifique - CdRV : Véronique Provencher Direction scientifique – CRCLM : Dominique Tremblay
	Subvention de démarrage pour professeures et professeurs n'ayant pas le statut de chercheur La FMSS et le CRCHUS ont créé un programme de fonds de démarrage dédié spécifiquement aux membres du corps professoral ayant le rang d'adjoint au	Vice-doyenne aux études supérieures, à la recherche et à

Sujet	Description	Ressources
	minimum, qui n'ont pas le statut de personne chercheuse et qui sont en poste depuis moins de 18 mois. Programme de fonds de démarrage pour professeurs n'ayant pas le statut de chercheur PDF (Intranet FMSS > Recherche > Documents et liens utiles)	l'innovation : Nathalie Rivard Directeur scientifique du CRCHUS : André Carpentier
	Subvention de dépannage La FMSS possède un programme de fonds de dépannage pour soutenir financièrement pour une période de 6 mois une personne chercheuse établie qui aurait perdu un octroi. Deux concours ont lieu annuellement, soit en mars et en octobre. Principes d'attribution des fonds de dépannage PDF Formulaire – Fonds de dépannage PDF (Intranet FMSS > Recherche > Financement facultaire)	Vice-doyenne aux études supérieures, à la recherche et à l'innovation : Nathalie Rivard
	Programme de reconnaissance des centres de recherche de l'Université de Sherbrooke Ce programme vise à donner une reconnaissance institutionnelle aux centres de recherche et à octroyer un financement interne à certains regroupements de recherche. Liste des centres reconnus (USherbrooke.ca > Recherche > Regroupements > Centre)	Adjointe au vice-recteur à la recherche et aux études supérieures : Patricia Fournier
	CRCHUS – Programme d'aide financière interne (PAFI) Le PAFI offre aux personnes chercheuses du CRCHUS 6 bourses de 25 000 $ chacune pour le démarrage de programmes de recherche. Le PAFI vise à stimuler le développement de projets originaux pertinents aux problèmes de santé qui pourraient être par la suite soutenus par des sources externes de financement. CRCHUS – Financement (https://www.crchus.ca/services-outils/soutien-aux-chercheurs/financement)	Adjointe au directeur scientifique : Annie Morin
	CRCHUS – Programme Bourses de recherche postdoctorale Ce programme de bourses de recherche postdoctorale a pour but d'encourager une relève étudiante dynamique en recherche au stage postdoctoral. La création de ce	Adjointe au directeur scientifique : Annie Morin

Sujet	Description	Ressources
	fonds spécial permet d'offrir des bourses, d'un montant de 22 500 $ pour 2 ans, aux stagiaires postdoctoraux. CRCHUS – Financement (https://www.crchus.ca/services-outils/soutien-aux-chercheurs/financement)	
	CRCHUS – Programme de financement interne de petits équipements de recherche (PÉRC) Le programme de financement interne de petits équipements de recherche au CRCHUS (PÉRC) a pour but de fournir un soutien aux personnes chercheuses universitaires et personnes professeures cliniciennes universitaires membres du CRCHUS pour l'achat d'équipements de recherche dont le coût se situe entre 5 000$ et 20 000$. CRCHUS – Financement (https://www.crchus.ca/services-outils/soutien-aux-chercheurs/financement)	Adjointe au directeur scientifique : Annie Morin
	CRCHUS – Programme de financement Projets structurants en recherche translationnelle Le programme de financement Projets structurants en recherche translationnelle du CRCHUS est un concours tenu une fois par an, destiné avant tout à aider des équipes de recherche du CRCHUS à se structurer pour répondre à ces initiatives stratégiques de financement soutenues par les organismes externes, en dehors des compétitions ouvertes des IRSC. Cependant, une demande dont l'objectif est d'appliquer dans une compétition des programmes ouverts pourra aussi être considérée comme recevable si elle structure une équipe de recherche autour d'un nouveau projet dont la personne 'investigatrice principale est une personne chercheuse universitaire ou chercheuse universitaire clinicienne membre du CRCHUS avec un minimum de 50% des activités de recherche réalisées au CRCHUS. CRCHUS – Financement (https://www.crchus.ca/services-outils/soutien-aux-chercheurs/financement)	Adjointe au directeur scientifique : Annie Morin
	CRCHUS – Appariement du CRCHUS Le CRCHUS réserve annuellement un budget de 100 000 $, sur une période de 5 ans, pour soutenir les équipes de recherchequi déposent des demandes de financement qui nécessitent un appariement. CRCHUS – Financement (https://www.crchus.ca/services-outils/soutien-aux-chercheurs/financement)	Adjointe au directeur scientifique : Annie Morin

Sujet	Description	Ressources
	CdRV – Programme de financement Initiatives stratégiques Les objectifs du financement Initiatives stratégiques sont de favoriser le développement de collaborations entre les personnes chercheuses du CdRV, d'augmenter leurs chances de succès auprès des organismes subventionnaires pour le financement de projets ou de programmes de recherche et d'offrir un levier pour permettre de démarrer une recherche de plus grande envergure. Détails pour les membres : Page SharePoint du CdRV	Adjointe à la direction scientifique : Nathalie Schoos
	CdRV – Programme de financement Projets structurants Les objectifs du financement Projets structurants sont de favoriser une recherche de haut calibre, de soutenir des initiatives novatrices qui ont un effet structurant et qui présentent des perspectives intéressantes à long terme et de soutenir les collaborations émergentes d'équipes à haut potentiel. Détails pour les membres : Page SharePoint du CdRV	Adjointe à la direction scientifique : Nathalie Schoos
	CdRV – Financements transitoires Ce financement vise à soutenir la programmation scientifique d'une personne chercheuse afin d'éviter sa mise en péril et d'assurer la pérennité de l'équipe et du fonctionnement du laboratoire lors d'une rupture dans le financement. Détails pour les membres : Page SharePoint du CdRV	Adjointe à la direction scientifique : Nathalie Schoos
	CdRV – Concours de la Fondation Vitae Le programme vise à favoriser le développement de liens étroits entre les personnes cliniciennes du CIUSSS de l'Estrie - CHUS et les personnes chercheuses du Centre de recherche sur le vieillissement. Il est attendu que les projets soient initiés par les personnes cliniciennes à partir d'une problématique propre à leurs interventions. Détails pour les membres : Page SharePoint du CdRV	Adjointe à la direction scientifique : Nathalie Schoos

Sujet	Description	Ressources
	CdRV – Bourses de 2e et 3e cycles Le CdRV offre des bourses ciblant les personnes étudiantes à la maîtrise et au doctorat du CdRV en collaboration avec le Vice-rectorat de la recherche et aux études supérieures (VRRES) de l'Université de Sherbrooke via les concours de Bourses d'excellence pour des études en recherche de l'UdeS.	Adjointe à la direction scientifique : Nathalie Schoos
	CRCLM – Programme de bourses aux études supérieures du CRCLM Ce concours a pour objectif d'offrir un appui financier pour une formation en recherche en lien avec la mission et les thématiques de recherche du CRCLM, pour des personnes étudiantes de maîtrise ou de doctorat qui étudient à l'Université de Sherbrooke. CRCLM – Bourses (https://crclm.ca/formation/bourses)	Adjointe à la directrice Audrey Couture
	CRCLM – Programme d'appui au développement Le CRCLM lance régulièrement un concours s'adressant aux personnes chercheuses régulières. Les montants servent à soutenir les personnes chercheuses dans la rédaction de nouvelles demandes de subvention.	Adjointe à la directrice Audrey Couture
Organismes subventionnaires et fondations externes	**Préparer une demande de subvention** À moins d'indication autre, toute demande de subvention doit être transmise au SARIC au moins 7 jours avant la date limite de l'organisme subventionnaire. Tableau des dates limites des principaux programmes d'appui à la recherche (usherbrooke.ca/saric/)	Vice-décanat aux études supérieures, à la recherche et à l'innovation: Secrétaire de direction Danielle D'Astous Technicienne en information et rédaction Nadine Bélanger

Sujet	Description	Ressources
	SARIC La direction de l'UdeS s'est dotée d'une structure chargée de la coordination de la recherche. Il s'agit du Service d'appui à la recherche, à l'innovation et à la création (SARIC) qui assume le leadership et la coordination d'un réseau institutionnel complet de soutien aux activités de recherche, d'innovation et de création. Site Web : SARIC (USherbrooke.ca/saric)	Coordonnatrice du SARIC : Chantal Guindi Conseillers à la recherche Jean-François Delabre (Santé) Daniel Letendre (Société – culture) Peter Thériault (SNG)
	Institut de recherche en santé du Canada (IRSC) Site Web : IRSC (irsc.ca)	Conseiller à la recherche en santé : Jean-François Delabre Adjointe à la vice-doyenne aux études supérieures, à la recherche et à l'innovation : Monique Sullivan Coordonnatrice Mariana Ghinet
	Fondation canadienne pour l'innovation (FCI) Budget d'infrastructure. La demande aura avantage à être développée en collaboration avec la direction de son département, la direction de son centre de recherche et le vice-décanat aux études supérieures, à la recherche et à l'innovation Site Web : FCI (innovation.ca)	Conseiller à la recherche en santé : Jean-François Delabre
	Fonds de recherche du Québec - Santé (FRQS) Site Web : FRQS (frqs.gouv.qc.ca)	Conseiller à la recherche en santé : Jean-François Delabre Adjointe à la vice-doyenne aux études supérieures, à la recherche et à l'innovation : Monique Sullivan Coordonnatrice Mariana Ghinet

Sujet	Description	Ressources
Frais indirects de recherche (FIR) et prélèvement des centres de recherche dans les cas de collaborations avec l'industrie	Frais indirects de la recherche (FIR) Les travaux de recherche entrainent des dépenses aux institutions qui les supportent en leurs murs et ce, au-delà des dépenses "directes" de la recherche elle-même. Dans les faits, les FIR représentent parfois 65 à 75 % du montant perçu en subvention. Il existe des programmes de remboursement des FIR pour les fonds obtenus d'organismes publics. Pour les fonds d'organismes non visés par ces programmes, l'UdeS prélève un montant qui correspond, en général, à 15% de la subvention et 40% du contrat. Frais indirects de recherche (FIR) (USherbrooke.ca/gestion-recherche/gestion-des-fonds/frais-indirects-de-recherche) Directive de l'UdeS sur les FIR PDF (USherbrooke.ca > Direction > Documents officiels)	Conseiller à la recherche en santé : Jean-François Delabre Adjointe à la vice-doyenne aux études supérieures, à la recherche et à l'innovation : Monique Sullivan Coordonnatrice Mariana Ghinet
	Prélèvement des centres de recherche affiliés dans les cas de collaborations avec l'industrie (Overhead) Dans les centres de recherche affiliés, les octrois provenant de contrats conclus avec des entreprises privées sont sujets à une contribution servant à couvrir les coûts indirects liés à la recherche. Cette contribution est généralement de 30 % et doit être versée au(x) centre(s) où s'effectue la recherche.	Veuillez vous adresser à la direction de votre centre de recherche Direction CRCHUS Direction CdRV Direction CRCLM
Préparation d'un contrat, une entente de recherche, MTA ou NDA	Le Service d'appui à la recherche, à l'innovation et à la création (SARIC) offre un soutien aux membres du corps professoral de recherche afin de favoriser et d'encadrer des collaborations de recherche et de réaliser des projets de développement technologique, en partenariat avec des entreprises et des organisations privées et publiques. Peu importe le type d'entente, contrat, MTA ou NDA, un formulaire en ligne déclenchera l'ouverture de votre dossier au Service d'appui à la recherche, à l'innovation et à la création (SARIC). Cette procédure obligatoire contribue à raccourcir les délais de traitement des dossiers. Vous devez remplir le formulaire d'ouverture de dossier (FOD). Entente de prêt de matériel biologique (MTA - Material Transfer Agreement) Le MTA définit les droits et obligations respectifs du fournisseur et de la personne récipiendaire sur le matériel visé et ses dérivés. Le transfert peut se faire entre deux universités, de l'Université à une compagnie ou d'une compagnie à l'Université.	Qui fait quoi au SARIC? Pour les contrats et ententes de recherche à négocier : Sarah Chabot Sylvie Guillemette Pierre Rousseau Pascale Mercier Alina Mihaila Audrey Morin Ariane Ouellet

Sujet	Description	Ressources
	Entente de confidentialité (NDA – Non Disclosure Agreement) Le NDA définit les conditions qui régiront l'échange d'informations confidentielles entre les parties. Site Web : Préparation d'une entente (contrat) de recherche (usherbrooke.ca/saric/financement/entente-partenariat	Pour les contrats et ententes de recherche à négocier avec le CIUSSS de l'Estrie – CHUS : crccontrats.chus@ssss.gouv.qc.ca Pour les contrats et ententes de recherche à négocier avec le CISSS de la Montérégie-Centre : cr-info@rrsss16.gouv.qc.ca
Support salarial	**Temps protégé en recherche** La notion de temps protégé est très importante. Sans un certain temps protégé pour la recherche, il est souvent difficile de faire avancer de manière efficace ses projets de recherche. Dans le cas d'une personne clinicienne-chercheuse, cette notion prend encore plus d'importance. La négociation du temps protégé doit être faite avec la direction de son service et/ou de département. Aussi, l'attribution d'un support salarial externe permet de guider les directions de services et de départements afin de déterminer le temps à protéger pour la recherche (50 à 75 % du temps pour maintenir l'éligibilité auprès de nombreux organismes, dont les IRSC et le FRQS).	
À l'interne **Unités académiques (UA)**	La rémunération des personnes professeures-médecins de la FMSS est basée sur une redistribution des sommes salariales disponibles en fonction de la productivité des professeures et professeurs. Chacune des tâches d'enseignement à la faculté est quantifiée et a une valeur en unités académiques (UA) qui représentent un montant d'argent à être redistribué à ce professeur ou cette professeure en fonction de la lourdeur et de la quantité de tâches effectuées par ce dernier ou cette dernière. Une tâche complète est actuellement reconnue comme étant 1 250 UA. L'enseignement sous forme de supervision de personnes étudiantes à la maitrise et au Ph.D. est reconnu selon le nombre de	Doyen adjoint et vice-doyen exécutif et aux communautés : Patrice Perron

Sujet	Description	Ressources
	personnes étudiantes supervisées en séparant le nombre d'UA attribuées par le nombre de personnes professeures ayant supervisé une personne étudiante donnée. La participation à la plupart des comités facultaires est aussi rémunérée en UA. Les UA attribuées pour les tâches de recherche sont davantage reliées à la productivité des personnes chercheuses. Cette dernière est mesurée en fonction des subventions détenues par chaque personne chercheuse. Dans le cas d'une subvention détenue par plus d'une personne chercheuse, incluant celle détenue par des personnes chercheuses externes à l'UdeS, c'est la portion de recherche attribuée à une personne chercheuse en particulier qui déterminera les UA à recevoir et c'est la personne chercheuse principale qui détermine les pourcentages de toutes les personnes co-chercheures via son « dossier professeur ». Tout au long de l'année, les personnes chercheures doivent entrer toutes les subventions à leur « dossier professeur » sous l'onglet « Octrois » de la section « Recherche ». La part de subvention détenue par une personne chercheuse externe, mais utilisée par une personne chercheuse de l'UdeS doit être validée par une lettre de la personne chercheuse principale, cependant les sommes doivent être déposées à l'UdeS ou dans un centre affiliée pour obtenir des UA.. Les contrats sont reconnus à 50% s'ils répondent à la règle 1.2.5 du barème des UA. Les personnes professeures ne recevant pas d'UA de recherche mais ayant publié un ou des articles peuvent aussi obtenir des UA. Les publications sont versées dans le « dossier professeur » via une interface avec le site internet www.scopus.com. Il est de la responsabilité de la personne autrice principale de valider les publications dans son « dossier professeur ». Barème des unités académiques PDF (Intranet FMSS > Recherche > Documents et liens utiles > Gestion facultaire)	
À l'interne **Promotion universitaire**	Les personnes professeures sont engagées à titre de personne professeure adjointe. Ces derniers peuvent devenir personne professeure agrégée, puis titulaire après 5 ans de vie universitaire pour chacune des étapes, mais en démontrant qu'elles ont atteint le rendement attendu pour cette promotion. La promotion universitaire donne accès à des améliorations de la rémunération universitaire, principalement pour les personnes professeures qui ne sont pas cliniciennes.	Doyen adjoint et vice-doyen exécutif et aux communautés : Patrice Perron

Sujet	Description	Ressources
	Voir dans l'intranet de la FMSS, sous l'onglet promotion, le lien concernant la promotion universitaire pour plus d'informations sur le sujet.	
Bourses salariales ou « de carrière »	L'octroi d'une bourse nominative salariale donne droit à une majoration de l'attribution d'UA et permet aux personnes cliniciennes-chercheures MD d'augmenter ses revenus (voir le prochain encadré au sujet de l'entente RAMQ-FMSQ).	Doyen adjoint et vice-doyen exécutif et aux communautés : Patrice Perron
	Chercheuse-boursière ou Chercheur-boursier clinicien-chercheur IRSC (cihr-irsc.gc.ca) Chercheuse-boursière ou Chercheur-boursier FRQS (frqs.gouv.qc.ca) Société de recherche sur le cancer (SRC) (societederecherchesurlecancer.ca) Plusieurs fondations qui sont dédiées à des domaines de recherche spécifiques à certaines problématiques de santé, peuvent aussi offrir des bourses salariales (Société de l'Arthrite).	Conseiller à la recherche en santé : Jean-François Delabre Adjointe à la vice-doyenne aux études supérieures, à la recherche et à l'innovation : Monique Sullivan Coordonnatrice Mariana Ghinet
Entente RAMQ-FMSQ pour les personnes cliniciennes-chercheures MD	Le gouvernement du Québec, par le biais de via la RAMQ, soutient le salaire des personnes cliniciennes-chercheuses MD. Effectivement, si ces dernières ont une bourse salariale de recherche d'un organisme reconnu et couvrant 50% et plus du temps, ces personnes chercheuses recevront en salaire un montant équivalent à la moyenne salariale de leur spécialité. Une autre particularité des personnes cliniciennes-chercheuses MD est qu'elles peuvent être recrutées en surplus du plan d'effectif médical des établissements (PREM).	Doyen adjoint et vice-doyen exécutif et aux communautés : Patrice Perron
Encadrement aux études supérieures et au postdoctorat	La supervision de personnes étudiantes aux cycles supérieurs et de personnes post-doctorantes est généralement attendue de la part des personnes chercheuses autant pour la formation d'une relève de nouvelles personnes chercheuses qu'afin de faire avancer les divers projets de recherche. Cette supervision est généralement encadrée par plusieurs règles. La FMSS met à disposition divers outils afin de favoriser une meilleure expérience de supervision.	Vice-doyenne aux études supérieures, à la recherche et à l'innovation : Nathalie Rivard Responsables de la coordination académique aux académiques aux études supérieures : Yacine Tabet

Sujet	Description	Ressources
	Pour en savoir plus, consultez la liste des documents et liens utiles à la section « Recherche » de l'intranet de la FMSS. (Intranet FMSS > Recherche > Documents et liens utiles)	Jennifer Chambers Tremblay, Marie-Claude Mariana Gabriela Ghinet
Habilitation à superviser des étudiantes et étudiants aux cycles supérieurs	La plupart des personnes professeures sont rattachées au programme d'études supérieures de leur département ou service respectif. Si ce n'est pas le cas, la personne chercheuse peut faire une demande d'attache auprès d'un des programmes d'études supérieures de la FMSS. Tous les programmes d'études supérieures requièrent une habilitation afin de pouvoir superviser des personnes étudiantes aux cycles supérieurs. Cette habilitation prend généralement la forme d'une cosupervision jusqu'à la diplomation de la première personne étudiante supervisée.	Vice-doyenne aux études supérieures, à la recherche et à l'innovation : Nathalie Rivard Commis et secrétaires de programme : Katy Bouffard Sophie Mailloux Suzanne Topping
Projets de recherche des résidentes et résidents en médecine	Les personnes résidentes en médecine qui entreprennent des projets de recherche à la FMSS peuvent consulter une personne coordonnatrice des projets de recherche des personnes résidentes en médecine. Elle agira comme personne-ressource pour guider les personnes résidentes dans les différentes étapes d'un projet de recherche, de l'idée initiale à la publication dans un journal scientifique. Elle peut fournir de l'aide dans la préparation du stage de recherche et, selon les besoins, rediriger les personnes résidentes vers les différents services déjà offerts comme l'aide pour les protocoles de recherche, le service des analyses statistiques et le service d'aide à la rédaction.	Consulter la direction de votre programme.
Comité de mentorat	Depuis janvier 2016, les comités d'encadrement sont obligatoires pour toutes les personnes étudiantes inscrites aux études supérieures. Comité d'encadrement Intranet FMSS > Programmes > Études supérieures > Comité d'encadrement Au cours des premières semaines d'inscription, la personne étudiante doit former son comité d'encadrement en complétant le formulaire « Proposition de Jury pour comité d'encadrement » via GestForm. Ce formulaire doit être approuvé par le comité de programme de la personne étudiante. Pour en savoir plus et accéder au formulaire, consultez la rubrique « Études supérieures » du menu « Programme » sur l'intranet de la FMSS, section « Comité	Coordonnateur académique aux études supérieures : Yacine Tabet

Sujet	Description	Ressources
	d'encadrement » (menu de droite). (Intranet FMSS > Programmes > Études supérieures > Comité d'encadrement)	
Rémunération des étudiantes et étudiants	Il existe deux types de financement pour rémunérer des personnes étudiantes : salaire ou bourse. Les politiques de plusieurs organismes permettent de rémunérer des personnes étudiantes à partir de fonds de recherche. Le salaire et la bourse n'ont pas les mêmes impacts fiscaux, et des pénalités financières sont imputables à la direction si le statut a été mal évalué. Pour plus d'information, consultez la section « Embauche de personnel » du site Internet de la Gestion de la recherche. (USherbrooke.ca/gestion-recherche/gestion-des-fonds/embauche-de-personnel) Les personnes étudiantes peuvent aussi faire des demandes de bourses; voir le répertoire des bourses de l'UdeS sur le site Internet de la Fondation de l'UdeS.	Vice-doyenne aux études supérieures, à la recherche et à l'innovation : Nathalie Rivard Conseillère en gestion des ressources humaines de la FMSS : France Poulin
Embauche de personnel	Si vous désirez embaucher du personnel de recherche, des personnes étudiantes, ou des stagiaires postdoctoraux, vous devez respecter le processus établi soit par le Service des ressources humaines de l'UdeS ou par la Direction des ressources humaines, communications, et affaires juridiques (DRHCAJ) du CIUSSS de l'Estrie – CHUS (contactez votre centre de recherche). Pour plus d'information, consultez le Guide pour gestionnaires (intranet du Service des ressources humaines - vous devrez vous authentifier à l'aide de votre CIP et mot de passe). (usherbrooke.ca/intranet-srh/gestionnaires) Formulaire de requête de personnel pour le CRCHUS (https://www.crchus.ca/services-outils/soutien-aux-chercheurs/formulaires) Formulaire de demande d'embauche disponible sur le SharePoint des membres du CdRV	Conseillère en gestion des ressources humaines de la FMSS : France Poulin Chef de service – Soutien aux opérations et infrastructures: Helena Senta

Sujet	Description	Ressources
	Personnes étudiantes du 1er cycle Il y a deux types de personnes étudiantes du 1er cycle : **Personne stagiaires d'été** L'affichage de ces stages est fait au cours du mois de mars de chaque année. Les personnes professeures voulant offrir des stages de recherche doivent envoyer la description des stages avant le mois de mars et selon la procédure définie par le vice-décanat aux études supérieures, à la recherche et à l'innovation de la FMSS (secrétariat des études supérieures). Il est souvent possible de rémunérer les stagiaires d'été en partie par des programmes de bourses. Toutefois, la personne chercheuse doit aussi contribuer à la rémunération de ces stagiaires. **Personne stagiaire rémunérée (coop ou non)** Les personnes étudiantes des programmes de 1er cycle ont accès à des stages de recherche rémunérés. Les niveaux de rémunération sont déterminés dans les règles de l'embauche de personnel. Pour plus d'information, consultez le Guide pour gestionnaires (intranet du Service des ressources humaines - vous devrez vous authentifier à l'aide de votre CIP et mot de passe).	Coordonnateur académique aux études supérieures : Yacine Tabet
	Personne étudiante aux cycles supérieurs Des bourses institutionnelles sont disponibles pour les personnes étudiantes inscrites à la maitrise et au doctorat. L'attribution se fait deux fois par année (automne et hiver) sous la forme d'un concours interne. Pour plus d'information : Bourses de recherche aux études supérieures de la FMSS (site Internet de la FMSS – Rubrique « Étudiant »)	Coordonnatrice académique aux études supérieures : Jennifer Chambers
	Médecins résidents Le programme de résidence en études spécialisées de personnes cliniciennes-chercheuses permet aux médecins résidents d'obtenir des libérations pour la recherche dont une partie est financées par le biais de la rémunération versée par la RAMQ.	Doyen adjoint et vice-doyen exécutif et aux communautés : Patrice Perron

Sujet	Description	Ressources
	Pour plus d'information, voir le Diplôme de 2e cycle en études spécialisées de cliniciens-chercheurs sur le site du Bureau de la registraire.	
	Personnes stagiaires postdoctoraux Le CRCHUS et le CRCLM offrent un programme de bourses de recherche pour stagiaires postdoctoraux. CRCHUS : Pour plus d'information, consultez la section « Concours » du site Internet du CRCHUS. (https://www.crchus.ca/services-outils/soutien-aux-chercheurs/financement) Le CdRV offre un programme de bourses de recherche pour stagiaires postdoctoraux. Pour plus d'information, contactez Nathalie Schoos, adjointe à la direction scientifique du CdRV CRCLM : Pour plus d'information, consultez la section « Bourses » du site Internet du CRCLM. (https://crclm.ca/formation/bourses)	CRCHUS : Adjointe au directeur scientifique: Annie Morin CdRV : Nathalie Schoos CRCLM – Adjointe à la direction : Audrey Couture
Diffusion de sa recherche	La FMSS et les centres de recherche affiliés encouragent les personnes chercheuses à diffuser le fruit de leurs recherches tant auprès de publics spécialisés que du grand public. Il arrive aussi fréquemment que les médias interpellent la FMSS ou le CIUSSS de l'Estrie - CHUS pour interviewer des personnes expertes dans le domaine de la recherche en santé. Bureau des communications (https://usherbrooke.sharepoint.com/sites/fmss-communicationsd'intérêt) CRCHUS, CdRV et CRCLM, contacter la personne adjointe à la direction qui priorisera votre demande et l'acheminera à l'une des personnes conseillères en communication dédiées à la recherche.	Directeur des communications section santé : Pierre Masse CRCHUS - Adjointe au directeur scientifique: Annie Morin CdRV : Nathalie Schoos CRCLM - Adjointe à la direction : Audrey Couture
	Le logo institutionnel ainsi que des modèles de documents avec la signature institutionnelle (ex. présentations PowerPoint) sont accessibles sur le site intranet du Service des communications de l'UdeS, ainsi que sur le site internet du CRCHUS.	Agents de communication : Alexandra Lapierre Julie Ménard

Sujet	Description	Ressources
	Service des communications, section « Téléchargement » *(vous devrez vous identifier avec votre CIP et mot de passe pour accéder aux fichiers)* (USherbrooke.ca/communications/telechargement) Signature visuelle du CRCHUS (cr.chus.qc.ca/medias-publications/signature-visuelle-du-centre) Signature visuelle du CRCLM Boite à outils Communications du CdRV sur le SharePoint (accès membres)	Karine Gravel Responsable des activités de rayonnement au CRCHUS : Poste vacant
	L'équipe du Bureau des communications de la FMSS offre de l'assistance pour le graphisme d'affiches scientifiques. Vous pouvez aussi communiquer avec votre centre de recherche pour les besoins graphistes. Pour information : Affiches scientifiques (intranet FMSS > Faculté, services et comités > Bureau des communications)	Secrétaire de direction au Bureau des communications : Fmss-Communications-med@USherbrooke.ca (Josianne Boisclair) Responsable des activités de rayonnement au CRCHUS : Poste vacant
Considérations financières	Comité d'éducation continue En plus du remboursement des frais de déplacement, chaque personne professeure a droit annuellement à un montant de 1 500 $ pour sa participation à une activité de formation et 1 500 $ pour une présentation à un congrès. Pour en savoir plus : Procédure pour faire une demande au comité des congés d'éducation continue (https://usherbrooke.sharepoint.com/sites/fmss-CCECForm/SitePages/Home.aspx)	Doyen adjoint et vice-doyen exécutif et aux communautés : Patrice Perron
	Remboursement des frais de déplacements Directive relative au remboursement des frais de déplacements (2600-013) PDF (https://www.usherbrooke.ca/decouvrir/a-propos/documents-officiels/directives-normes-procedures) Normes et pratiques de gestion de la recherche du CRCHUS, annexe 6 (NPRG #5, p.9) (https://www.crchus.ca/services-outils/soutien-aux-chercheurs/politiques-et-reglements)	

Sujet	Description	Ressources
	Aide financière pour l'organisation de congrès, colloques ou réunions scientifiques Selon les règles d'attribution établies, il est possible de demander un soutien financier facultaire, ou du CRCHUS, pour l'organisation de congrès, colloques ou réunions scientifiques. Veuillez consulter les règles d'attribution, remplir le formulaire et l'acheminer au vice-décanat aux études supérieures, à la recherche et à l'innovation. Pour le CRCHUS, veuillez compléter le formulaire et le faire suivre à la direction. Règles d'attribution PDF Formulaire PDF (intranet FMSS > Recherche > Documents et liens utiles > Financement facultaire). Formulaire de financement des activités de rayonnement scientifique du CRCHUS (https://www.crchus.ca/services-outils/soutien-aux-chercheurs/financement) CdRV Vous pouvez demander du soutien à la direction du CdRV dans le cadre de l'organisation d'événements de nature scientifique. Pour ce faire, remplir le formulaire suivant sur le SharePoint : Demandes d'appui du CdRV à l'organisation d'activités et événements scientifiques Pour plus d'information : Nathalie Schoos, adjointe à la direction scientifique	Vice-doyenne aux études supérieures, à la recherche et à l'innovation : Nathalie Rivard Adjointe au directeur scientifique CRCHUS: Annie Morin Adjointe au directeur scientifique CdRV : Nathalie Schoos
Être à l'affût des dernières nouvelles	**Actualité des études supérieures, de la recherche et de l'innovation** Vous recevrez périodiquement un courriel du vice-décanat aux études supérieures, à la recherche et à l'innovation vous invitant à prendre connaissance du communiqué de la recherche et des études supérieures. Ce bulletin contient beaucoup d'information pertinente et spécialisée. En tout temps, vous pouvez consulter les communiqués archivés sur le site intranet de la FMSS, section Recherche. Actualités (Intranet FMSS > FMSS > Recherche)	Vice-doyenne aux études supérieures, à la recherche et à l'innovation : Nathalie Rivard

Sujet	Description	Ressources
	Infolettre du CRCHUS Les membres du CRCHUS recevront mensuellement par courriel de la Direction du CRCHUS l'Infolettre du Centre. Cette communication rassemble plusieurs nouvelles émanent du CRCHUS et informe les membres sur des évènements et concours à venir. En tout temps, vous pouvez consulter les Infolettres archivées sur le site internet du CRCHUS. Infolettre du CRCHUS (https://www.crchus.ca/medias-publications/infolettre)	Responsable des activités de rayonnement au CRCHUS : Poste vacant
	Bulletin du CdRV Les membres du CdRV reçoivent aux deux semaines par courriel de la direction du CdRV le bulletin de nouvelles internes du centre. Cette communication vise à les tenir informés des évènements et concours à venir ainsi qu'à partager différentes réalisations et informations pertinentes de nos partenaires.	Adjointe au directeur scientifique: CdRV : Nathalie Schoos
	Infolettre du CRCLM La communauté du CRCLM reçoit par courriel l'Infolettre hebdomadaire du CRCLM. Ce bulletin diffuse de l'information sur les personnes chercheuses et étudiantes du CRCLM, sur les événements à venir ainsi que sur des opportunités de financement. Pour recevoir l'Infolettre : Cyberimpact	Adjointe à la direction : Audrey Couture
	Adjointes et adjoints à la recherche La plupart des départements ou services cliniques comptent une personne adjointe à la recherche qui siège à divers comités, voit à la promotion de la recherche et à la diffusion d'information auprès des personnes professeures de son secteur.	

Sujet	Description	Ressources
Éthique de la recherche clinique	Demandes d'approbation éthique Avant de débuter, tous les projets de recherche clinique doivent avoir fait l'objet d'un examen scientifique par un comité de pairs, d'un examen éthique par le Comité d'éthique de la recherche (CÉR) du CIUSSS de l'Estrie- CHUS et d'un examen de convenance institutionnelle coordonnés par le Bureau d'autorisation des projets de recherche. Le CÉR est habituellement mandaté en fonction du lieu de déroulement de la recherche, de recrutement ou de rattachement du chercheur principal. CÉR – CIUSSS de l'Estrie - CHUS Au CIUSSS de l'Estrie - CHUS, un comité est chargé de l'évaluation scientifique des projets n'ayant pas fait l'objet d'une telle évaluation précédemment. Cette évaluation est nécessaire avant que le CÉR du CIUSSS de l'Estrie - CHUS procède à l'évaluation éthique. Comité d'évaluation scientifique du CIUSSS de l'Estrie - CHUS (https://www.crchus.ca/recherche-clinique/comite-devaluation-scientifique-du-ciusss-de-lestrie-chus) Comité d'éthique de la recherche du CIUSSS de l'Estrie - CHUS (https://www.crchus.ca/recherche-clinique/comite-dethique-de-la-recherche-du-ciusss-de-lestrie-chus) CÉR – CISSS de la Montérégie-Centre Tous les projets de recherche réalisés au CISSSMC doivent également faire l'objet d'une triple évaluation éthique, scientifique et de convenance institutionnelle de la recherche. Dépôt de projet au CISSS de la Montérégie-Centre (https://crclm.ca/recherche/depot-de-projets) Convenance institutionnelle du Bureau d'approbation des projets de recherche du CIUSSS de l'Estrie-CHUS : pm.recherche.ciussse-chus@ssss.gouv.qc.ca	Pour le bureau d'autorisation des projets de recherche au CIUSSS de l'Estrie – CHUS : ethique.recherche.ciussse-chus@ssss.gouv.qc.ca Pour le dépôt d'un projet de recherche au CISSS de la Montérégie-Centre : cr-info@rrssss16.gouv.qc.ca
	Éthique animale L'utilisation des animaux en laboratoire est encadrée et nécessite de suivre des procédures établies et de faire accepter l'utilisation des animaux par un comité d'éthique. Politiques et règlements (usherbrooke.ca/saric/conduite-responsable)	